

Escanea este Código y visita nuestra Pagina Web

109 en acción

243

Febrero 2024
Año 26

UPZ 109
ISSN 1900-7973
Periódico Asobel 109
Patrimonio de la Comunidad

ASOBEL

Nuestra Comunidad unida y bien informada

Asociación de copropiedades y entes jurídicos vecinos del obelisco de Ciudad Salitre

[@Asobel](#) [@asobelsalitre](#) [Asobel Ciudad Salitre](#) [asobel.blogspot.com](#) [www.asobel.com.co](#)



Luz renovadora, Ciudad Salitre Oriental brilla con nueva seguridad lumínica

Con dedicación se reparó el problema de luminarias robadas, convirtiendo el barrio en un lugar más seguro. ¡La luz de la comunidad brilla fuerte!

► [Página 2](#)

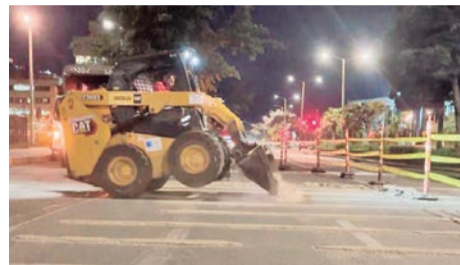

Retirados los reductores de la Avenida La Esperanza

Gracias al trabajo de la comunidad, las administradoras, los frentes de seguridad de Salitre Oriental y Asobel exigiendo el retiro de los reductores, los habitantes de los conjuntos afectados volvieron a estar tranquilos.

► [Página 3](#)



Asobel y su compromiso con la seguridad y el bienestar en Salitre Oriental

De acuerdo con lo expresado por la Policía Nacional Ciudad Salitre Oriental es el sector más seguro de la localidad de Teusaquillo y uno de los más seguros de Bogotá.

► [Página 4](#)



Agradecimiento profundo a dos pilares: la contribución de la teniente Velázquez y el mayor Montilla

Guardianes con Corazón: reconociendo el impacto transformador de la teniente Velázquez y el mayor Montilla en Salitre Oriental

► [Página 8](#)



El periódico Asobel rinde un emotivo homenaje al incansable esfuerzo del valiente Cuerpo de Bomberos de Bogotá, así como al loable trabajo desplegado por la Defensa Civil y las Fuerzas Militares, quienes lideraron la ardua tarea de contener el voraz fuego que devoró más de 60 hectáreas de bosque en el cementerio Serafín, el parque Entrenubes, el cerro El Cable y la quebrada La Vieja. Sus sacrificios han sido la línea de defensa entre la destrucción desenfrenada y la preservación de nuestro entorno natural.

¡Ustedes son verdaderos héroes y heroínas que han inspirado esperanza y unidad en nuestra amada ciudad!

¡Gracias!

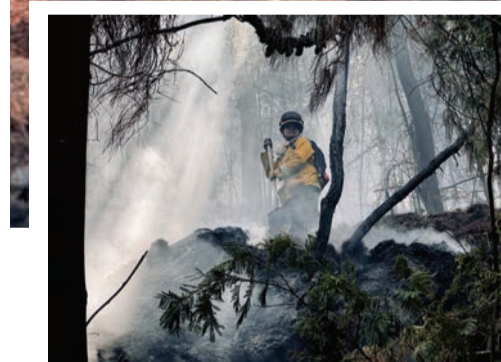

EL NIÑO NO ES UN JUEGO

Tras seis días en los que los bogotanos vieron con impotencia arder los cerros orientales, se logró evitar que la afectación fuera mucho mayor gracias a la labor titánica de cerca de 1.500 personas. Para la extinción del fuego se requirieron 725 descargas de agua, cerca de 805 personas en el cerro 'El Cable', alrededor de 245 personas en el Parque Entrenubes y más de 384 en la quebrada 'La Vieja'. Ante estos desafortunados eventos, la invitación es a tomar medidas preventivas para afrontar esta temporada del fenómeno de El Niño, como cuidar las fuentes hídricas, ahorrar agua, no arrojar basuras ni encender fogatas en sitios públicos. Todos estamos llamados a ser vigías de nuestros entornos ecológicos para evitar emergencias en nuestro territorio.

► [Página 6](#)

EDITORIAL

Fomentando una comunidad resiliente

¿Qué representa la convivencia para la comunidad de Ciudad Salitre Oriental?

Creemos en el poder de la convivencia en Ciudad Salitre Oriental: unidos construimos seguridad y bienestar

Al inicio de cada año, sumergimos propósitos individuales, pero ¿CONSIDERAMOS REALMENTE LA PROBLEMÁTICA DE NUESTRA COMUNIDAD? La convivencia es esencial para armonizar intereses individuales y colectivos, define la vida social bajo principios de respeto, tolerancia y solidaridad en Ciudad Salitre Oriental.

Con más de 50 mil residentes, nuestra comunidad florece en un entorno seguro con amplias zonas verdes en las alamedas y con el conector ecológico. Camino de la Vida junto al Canal de San Francisco donde la comunidad al pasear, puede ver diferentes especies nativas y migratorias.

En la comunidad se han formado líderes independientes y otros, a través de la asociación Asobel, con diferentes disciplinas y enfoques, intentan solucionar problemáticas de seguridad, social, ambiental, ecológica para mantener el bienestar

“En Ciudad Salitre Oriental, la indiferencia no tiene cabida. Únete a la transformación: participa, colabora y construye un futuro común lleno de bienestar y solidaridad.”

de las personas que habitan Salitre Oriental. Sin embargo, no es suficiente, se necesita la solidaridad y participación de los habitantes para armonizar los intereses individuales con los colectivos y así, solucionar conflictos que se están presentando.

La indiferencia es el enemigo de nuestra comunidad.

Por ello, mantente informado a través del periódico comunal 109 en acción ASOBEL. Forma parte de los grupos de WhatsApp, participa en reuniones convocadas, apoya a los líderes de la comunidad, no dejes basuras ni heces de las mascotas en prados y espacios públicos, evite adquirir alimentos en puestos insalubres y sin la higiene requerida. Denuncie actos sospechosos que atenten contra la seguridad y tranquilidad del sector. Identifique el grupo, cada uno tiene un objetivo, hágalo con criterio, respeto, objetividad y vocabulario sencillo, que no lastime personas y que, en la Asamblea de copropietarios de cada conjunto se nombren el o los delegados a ASOBEL para el 2024.

La convivencia en Ciudad Salitre Oriental es responsabilidad de todos. Construyamos un futuro común basado en la colaboración y el bienestar.

Haz la diferencia. Asobel fortalece nuestra comunidad a través de la participación activa

Uniando voces, construyendo sueños

E

n la búsqueda constante por el desarrollo y la integración de la comunidad, la asociación Asobel se erige como pilar fundamental. Con sus objetivos centrados en los aspectos sociales, culturales, ambientales y deportivos; Asobel regula sus actividades siguiendo principios esenciales que garantizan una gestión comunitaria equitativa y orientada por un bien común.

En el corazón de esta organización residen estatutos que establecen cimientos para una gestión democrática e inclusiva. Todos los asociados de Asobel comparten igualdad de derechos, obligaciones y oportunidades, así como la prevalencia del interés colectivo sobre el particular. Destaca la importancia de una gestión enfocada en el bienestar general de la comunidad.

Foro democrático: la Asamblea de Asobel como cimiento de decisiones como reflejo de la voz de la comunidad.

La Asamblea como espacio de toma de decisiones, se establece como foro donde se forjan las directrices de Asobel. Aquí cada voz cuenta con la participación activa donde los asociados cobran vital importancia. La democracia interna es la brújula que guía el rumbo de la asociación, asegurando decisiones que reflejan genuinamente intereses y necesidades de la comunidad.

Delegados: voces que representan la diversidad de nuestra comunidad en Asobel.

La elección de delegados para representación en Asobel es clave en la participación comunitaria. Estos representantes seleccionados democráticamente, actúan como voz de la comunidad, llevando las preocupaciones y aspiraciones de sus vecinos. Además, asegura la diversidad de opiniones y perspectivas siendo consideradas en la toma de decisiones.

De los principios.

La solidaridad y cooperación entre afiliados y directivos de Asobel son principios fundamentales del tejido social de la comunidad. La integración y participación activa de asociados y comunidad son valores que fortalecen la pertenencia y, contribuyen al éxito de las actividades planificadas. El respeto y la tolerancia, son pilares éticos sobre los cuales se construyen el accionar de Asobel y sus miembros. La autorregulación y control democrático, sustentados en principios y valores éticos, garantizan transparencia y responsabilidad en las acciones emprendidas.

En conclusión, la elección de delegados, la participación activa en la Asamblea y el respeto a los estatutos, son elementos esenciales para fortalecer la comunidad a través de Asobel. Cada asociado es un actor crucial en el desarrollo comunitario, y con estos principios la asociación logra alcanzar objetivos, construyendo un futuro sólido y próspero.



Transformación lumínica en Ciudad Salitre Oriental

Luz renovadora, Ciudad Salitre Oriental brilla con nueva seguridad lumínica

C

ada mes, Francy Sarmiento presidente Asobel y líder de los Frentes de Seguridad, junto con el Edil Alejandro Zamora lideran recorridos por Ciudad Salitre Oriental con la UAESP, identificando y solicitando la pronta reparación de luminarias. En diciembre de 2023, tras alertas de vecinos, descubrieron un preocupante caso en la calle 22B con Cra 66, cerca del edificio Loira Real: varias luminarias habían sido robadas, sumiendo el área en la oscuridad. La proximidad al Canal del San Francisco y la carrilera resaltó la importancia de la iluminación para la seguridad. Gracias a la gestión en enero no solo se repararon las luminarias (algunas con cableado aéreo), sino que también se logró una expansión de luz, convirtiendo a Ciudad Salitre Oriental en un lugar más brillante y seguro.



Imagen tomada antes de la reparación de las luminarias.



Reparación de luminarias por parte de Enel Bogotá



Resultado de la reparación de luminarias

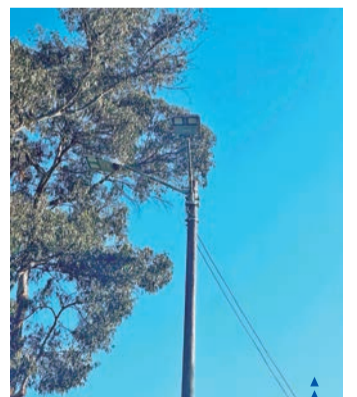

Resultados del trabajo realizado

Asociación de copropiedades y entes jurídicos vecinos del obelisco de Ciudad Salitre

PRESIDENTE
FRANCY SARMIENTO URUEÑA
VICEPRESIDENTE
ANA DUARTE PRADA
VICEPRESIDENTE FINANCIERO
WISTON RODRÍGUEZ
VICEPRESIDENTE DE SEGURIDAD
CESAR LEÓNIDAS MORENO R.

VICEPRESIDENTE DE COMUNICACIONES
LUIS MALAMBO MARTINEZ
VICEPRESIDENTE DE ARTE Y CULTURA
HENRY DIAZ RODRIGUEZ
VICEPRESIDENTE BIENESTAR SOCIAL Y DEPORTES
ALCIRA AÑEZ LOPEZ
VICEPRESIDENTE DE MEDIO AMBIENTE
OSCAR DANIEL ARIZA ZARATE

REVISOR FISCAL
MARÍA CRISTINA RIVEROS M.
GERENTE
asobel.gerente@gmail.com
Temas relacionados con el periódico
Asobel.109@gmail.com
Asobel Digital
https://www.asobel.com.co/
www.asobel.blogspot.com

Dirección Editorial y redes sociales
HENRY MONTAÑO
Cel. 314 203 9318
Síganos en
Twitter: @asobel
Instagram: @asobelsalitre
Facebook: Asobel Ciudad Salitre
Impresión
Editorial La República
Tiraje: 10.000 Ejemplares
Circulación Mensual

Exitosa gestión comunitaria

Retirados los reductores de la Avenida La Esperanza

Gracias al trabajo de la comunidad, las administradoras, los frentes de seguridad de Salitre Oriental y Asobel exigiendo el retiro de los reductores, los habitantes de los conjuntos afectados volvieron a estar tranquilos. Se espera que próximamente se demarquen los pasos peatonales.

En el año 2021, el Instituto de Desarrollo Urbano -IDU anunció el mantenimiento de la malla vial de la Avenida La Esperanza, hecho que fue recibido con beneplácito por la comunidad. No obstante, al finalizar la obra en 2023, con sorpresa, se encontraron cerca de sesenta reductores de velocidad entre la carrera 56 y la 59, frente a los conjuntos Portal del Salitre, Santa María de la Esperanza, Loira Real, Torres del Obelisco y Obelisco incomodando a sus residentes.

Permanentemente, desde el interior de los apartamentos se escuchaban el retumbar de los carros al pasar, soportando la vibración de los edificios y en múltiples oportunidades, se presenciaron accidentes de tránsito generados por estos reductores, afectando su calidad de vida.

Buscando eliminar estos reductores y recuperar la tranquilidad, la administración de los conjuntos Portal del Salitre y Obelisco enviaron derechos de petición a las entidades que respondían con negativas argumentando detrimento patrimonial.

Gestión comunitaria

Luego de más de seis meses de incomodidades ocasionadas por los reductores, ante

Más de sesenta reductores de velocidad fueron instalados de manera inconsulta entre la carrera 56 y la 59 sin tener en cuenta la afectación a la comunidad del sector.



Luego de múltiples derechos de petición y varias reuniones que incluyeron recorridos por la zona; la unión y perseverancia de la comunidad logró el retiro de los reductores de velocidad devolviendo la tranquilidad a los vecinos de la zona.

la impotencia generada por la negativa respuesta de las entidades, la comunidad acudió a la presidenta de Asobel, Francy Sarmiento y al edil de Teusaquillo y al líder de seguridad de Salitre Oriental, Alejandro Zamora, para solucionar con el problema. El 30 de noviembre, se llevó a cabo el primer recorrido por el sector para exponer las problemáticas ante la Secretaria de Movilidad, el Instituto de Desarrollo Urbano -IDU y los contratistas, acompañados por la Personería de Bogotá.

Posteriormente, el 13 de diciembre, ante la exposición de motivos por parte de la comunidad afectada y sus representantes, se evidenció que los contratistas no realizaron la socialización del proyecto y que, anunciaron el mantenimiento de la malla vial sin mencionar la instalación de los reductores de velocidad. Esto motivó la exigencia para el retiro de dichos obstáculos.

El 19 de diciembre se consiguió el compromiso de las entidades para levantarlos, no obstante, para la época el cumplimiento se dilató y hubo necesidad de articular nuevamente con las entidades.

Entre el 20 de diciembre y el 10 de enero se realizaron reuniones entre Alejandro Zamora, Francy Sarmiento, funcionarios de las entidades y las administradoras de los conjuntos residenciales afectados, logrando una orden de retiro de los agregados para el lunes 22 de enero de 2024. Esta condición fue acatada de inmediato por los contratistas liberando la avenida La Esperanza de estos obstáculos, devolviendo la tranquilidad a los habitantes de los conjuntos vecinos.

Se espera que en los próximos días el Instituto de Desarrollo Urbano -IDU ordene una nueva demarcación para el sector, donde se anuncien a los vehículos pasos peatonales seguros y la reducción de velocidad. De esta manera se demostró la unión de la comunidad arrojando resultados exitosos para el bienestar de los habitantes de Ciudad Salitre Oriental.

Los residentes de los conjuntos Portal del Salitre, Santa María de la Esperanza, Loira Real, Torres del Obelisco y Obelisco soportaron por varios meses incomodidades generadas por reductores de velocidad que el Instituto de Desarrollo Urbano -IDU instaló sobre la avenida La Esperanza de manera inconsulta.



Invasión inquietante: explorando Salitre Oriental en compañía de la Alcaldía

Jornadas con la alcaldía: Invasión de vendedores informales

Salitre Oriental enfrenta una problemática urgente: la invasión de vendedores informales. Este fenómeno alcanza niveles preocupantes, generando desorden y afectando la calidad de vida en diversos sectores. A continuación se detallan las áreas más afectadas y las complejidades que enfrentan la comunidad.

Sector de la Secretaría de Educación - Estación Greco: Invadiendo el Espacio Público

En esta zona más de 10 vendedores informales ocupan el espacio público obstruyendo el paso a peatones. Un ejemplo es un vendedor de hamburguesas en la carrilera del tren que con 8 empleados son un punto álgido para la problemática.



Sector de Gran Estación - El Triángulo y La Alameda: Problemas de estacionamiento y consumo de estupefacientes

En el triángulo de Gran Estación, dos vendedores generan caos por su estacionamiento. Además se evidencia de consumo de estupefacientes.

Sector de la 24A - Complejo Luis Carlos Sarmiento Angulo: Restaurantes al aire libre y deterioro del entorno

La presencia de restaurantes al aire libre en la carrera 60 frente al complejo de Luis Carlos Sarmiento Angulo, agrava la situación: tráilers con mesas y sillas en el espacio público deterioran el entorno.



Sector de la Carrera 60,22 - Frente al Comando y Atika: Colaboración con la Alcaldía Local de Teusaquillo

En estos sectores se trabaja con la alcaldía local de Teusaquillo para abordar la invasión de vendedores informales. Sin embargo persisten desórdenes y problemas de suciedad.

Repercusiones en la salud y el entorno: roedores y basuras

La manipulación inadecuada de alimentos y la generación de basuras crean un entorno propicio para la proliferación de roedores contribuyendo a una nueva problemática de salud pública en Salitre Oriental.

El recorrido desde el Banco de la República hasta la Clínica Colombia, coordinado con la alcaldía local de Teusaquillo evidenció la magnitud del problema. La comunidad es afectada directamente y solicita la atención urgente de las autoridades locales. La problemática es grave, y es crucial abordarla en consonancia con la sentencia de la Corte Constitucional que ha contribuido a su desarrollo.



Consultorio 1021 / Edificio Ciudad Sanitaria Sanitas - Clínica Colombia, Bogotá D.C.
3203721936



ENDOCRINOLOGÍA PEDIÁTRICA

- ✓ Crecimiento y desarrollo
- ✓ Pubertad precoz y tardía
- ✓ Hirsutismo
- ✓ Talarquia, adrenarquia y pubarquia precoz
- ✓ Talla baja y alta
- ✓ Diabetes mellitus
- ✓ Obesidad y sobrepeso
- ✓ Hipotiroidismo e hipertiroidismo

Dra. Paola Victoria Pedraza Flechas

Asobel y su compromiso con el bienestar y la seguridad en Salitre Oriental

Gracias al trabajo dedicado de la junta directiva de Asobel, en cabeza de su presidente, sus vicepresidencias, los líderes de los Frentes de Seguridad, los líderes ambientales, administradores de los conjuntos residenciales y la comunidad en general, Salitre Oriental hoy en día es reconocida por la Alcaldía Mayor y la Alcaldía Local como una comunidad empoderada en su territorio. Esta comunidad se distingue por su compromiso con la defensa del medio ambiente, la garantía de seguridad para los residentes y la exigencia de sus derechos, todo ello resultado de una intensa labor de gestión interinstitucional.

Dando pasos seguros

Planificar permite prevenir problemas que pudieran presentarse o, en su defecto, tener tiempo para solucionar y sobreponerse ante cualquier contratiempo que surja fuera de lo establecido. El Plan Estratégico de Asobel se compone de cuatro estrategias y 10 iniciativas que demarcan la ruta de trabajo y minimizan la aparición de problemáticas.



Estrategias

1. Crear espacios de diálogo con la comunidad para dar información y conocer las inquietudes y necesidades.
2. Generar confianza y seguridad.
3. Medir la aceptación y satisfacción de Asobel con el fin de obtener elementos para realizar planes de mejora continua.
4. Participar en comités y liderar actividades que representen los intereses de la comunidad.

Iniciativas

1. Revisión plan estratégico.
2. Análisis, actualización y mejoramiento de información en periódico, grupos de WhatsApp, página web y redes sociales.
3. Análisis, supervisión y seguimiento del servicio de vigilancia móvil.
4. Análisis de seguridad de la información y de contratos y soportes
5. Celebrar en julio 2023, el 25° aniversario de Asobel con la comunidad
6. Realizar reuniones con los administradores y consejo de administración de conjuntos.



7. Fortalecer alianza con la Policía Nacional, Frentes de Seguridad, Alcaldía Local de Teusaquillo, Entidades del Distrito y comunidad.
8. Realizar programas ambientales y tratamiento de residuos sólidos.
9. Participar y liderar comités comunitarios, veedores de seguimiento de obras en espacios públicos y vías.
10. Participar en comités, liderar y orientar actividades que representen los intereses de la comunidad frente a situaciones y proyectos que impacten la seguridad, calidad de vida y medio ambiente del sector. En este sentido se intervino en los siguientes espacios:
 - a) Regiotram de Occidente.
 - b) Reuniones obras férreas de impacto: Bodega, tren turístico, parque taller
 - c) Defensa de espacios públicos – Secretaría de Movilidad y Zonas De Parqueo Pago, vendedores informales.
 - d) Subestación Montevideo de Enel
 - e) Seguimiento de obras de mantenimiento vial y reductores de velocidad.
 - f) Inspección iluminación pública y solicitud arreglo de luminarias.
 - g) Inspección aseo y coordinación retiro materiales y árboles caídos.
 - h) Mantenimiento de árboles, embellecimiento zonas verdes y alameda calle 22 B (pérgolas).

Gestiones realizadas

La implementación exitosa del Plan Estratégico y el cumplimiento de los objetivos requiere de la ejecución total de las iniciativas trazadas, las cuales para el caso de Asobel se enmarcaron en:

- Revisión Plan Estratégico
- Análisis y mejoramiento del Periódico puente de comunicación entre Asobel y la comunidad
- Actualización y ampliación de grupos de WhatsApp, página web y redes sociales
- Celebración del 25° aniversario de ASOBEL con la comunidad el 24 de julio de 2023, con eucaristía, agasajo, reconocimientos, recreación para niños y adultos, feria de emprendedores. Asistieron más de 500 residentes.
- Reuniones con Administradores y celebraciones con la Comunidad (día de los niños, novena de aguinaldos y concurso literario del cuento de navidad).
- Alianza con la Policía Nacional: CAI de la Esmeralda, Comando de Teusaquillo, Comando Policía Nacional y Policía de Tránsito y Movilidad.
- Creación y fortalecimiento de los Frentes de Seguridad.
- Análisis, supervisión, ampliación y seguimiento al servicio de vigilancia móvil ASOBEL.



Fortalecimiento de Alianzas con la Policía Nacional Estación de Teusaquillo, CAI La Esmeralda y Comando de la metropolitana

Gracias a las reuniones y al estrechamiento de relaciones, se ha conseguido una presencia y atención reforzadas por parte de la Policía del CAI, bajo la dirección en su momento de la Teniente Dania.

Estación de Teusaquillo:

Con la colaboración del Mayor Montilla, quien estuvo al mando hasta enero de 2024, se logró un mayor refuerzo en la seguridad del sector, incluso se estableció un nuevo cuadrante para fortalecer la vigilancia sobre la Avenida La Esperanza.

Comando Policía Nacional:

La llegada del Comando al sector ha sido recibida con atención, y se han llevado a cabo reuniones con el Mayor Martínez, Jefe de seguridad del Comando. Este apoyo se ha traducido en acciones como el patrullaje en el sector, el control y retiro de vendedores informales, y la implementación de medidas correctivas para reducir la demanda de productos de ventas informales. Además, se ha trabajado en la organización de parqueaderos internos. Actualmente, se están llevando a cabo reuniones para abordar la problemática del estacionamiento de vehículos de la policía en bahías de los conjuntos y vías.

Policía de Tránsito y Movilidad:

Se han alcanzado acuerdos y se han llevado a cabo actividades para abordar la invasión de espacios públicos por parte de vehículos de vendedores informales, así como el estacionamiento indebido en vías y bahías.

Frentes de Seguridad:

La Policía Nacional y los Frentes de seguridad han llevado una estrecha relación, los líderes y responsables de los Frentes de Seguridad de la Policía Nacional, ha arrojado resultados excelentes es importante destacar que los



frentes de seguridad en Ciudad Salitre Oriental son pioneros y ejemplifican una notable organización, ofreciendo así tranquilidad a la comunidad. Según lo manifestado por la Policía Nacional, Ciudad Salitre Oriental se posiciona como el sector más seguro en la localidad de Teusaquillo y figura entre los más seguros de Bogotá.

Análisis, supervisión y seguimiento servicio de vigilancia móvil ASOBEL:

Para fortalecer la seguridad, se han implementado diversas medidas. Se extendió el horario de vigilancia desde las 5:00 a.m. hasta las 11:00 p.m. todos los días, con la inclusión de un patrullaje motorizado de 6:00 p.m. a 9:00 p.m. Además, se han dispuesto patrullas en cada sede de los afiliados, reforzando así la seguridad perimetral del sector. Este despliegue se lleva a cabo de manera presencial y preventiva, con el propósito de disuadir posibles incidentes y reportar cualquier situación que requiera la intervención de la policía o servicios de emergencia.

Asimismo, se han creado grupos de WhatsApp integrados por motorizados y miembros de los conjuntos y entidades asociadas, con el fin de alertar sobre robos, atracos, ocupaciones ilegales de espacios públicos, accidentes, actividades sospechosas y cualquier otro evento que represente un riesgo para la seguridad del área.

En cuanto a la eficiencia del servicio de vigilancia, se destaca que la empresa cuenta con una frecuencia privada que facilita la comunicación. Los motorizados están equipados con celulares y radios punto a punto, lo que permite una comunicación efectiva con las porterías de los afiliados. Esta estrategia ha demostrado ser efectiva, ya que gracias a la vigilancia coordinada de los motorizados de ASOBEL, en colaboración con la Policía Nacional, la Alcaldía Local y los Frentes de Seguridad desde el mes de octubre de 2023 hasta la fecha se han retirado del sector a 46 vendedores informales que han llegado.



La comunicación con asociados y la comunidad

El nuevo diseño del periódico 109 en acción Asobel ha sido recibido con entusiasmo por los habitantes de Salitre Oriental, quienes valoran la entrega ágil de información actualizada sobre lo que sucede en su sector. Este rediseño ha permitido que el periódico se convierta en una fuente confiable y oportuna de noticias locales, satisfaciendo las necesidades informativas de la comunidad y fortaleciendo el vínculo entre el periódico, la asociación y sus lectores. Con esta renovada propuesta, Asobel demuestra su compromiso con la excelencia periodística y su capacidad para adaptarse a las demandas de los habitantes del sector junto con redes sociales y página web se consolidan como un referente indispensable en la difusión de información en Salitre Oriental.

El nuevo diseño del periódico 109 en acción Asobel ha sido recibido con entusiasmo por los habitantes de Salitre Oriental, quienes valoran la entrega ágil de información actualizada sobre lo que sucede en su sector. Este rediseño ha permitido que el periódico se convierta en una fuente confiable y oportuna de noticias locales, satisfaciendo las necesidades informativas de la comunidad y fortaleciendo el vínculo entre el periódico, la asociación y sus lectores. Con esta renovada propuesta, Asobel demuestra su compromiso con la excelencia periodística y su capacidad para adaptarse a las demandas de los habitantes del sector junto con redes sociales y página web se consolidan como un referente indispensable en la difusión de información en Salitre Oriental.



Defensa del espacio público.

Se ha participado activamente en reuniones con la Alcaldía Local, la Secretaría de Movilidad, Tránsito, la Terminal de Transporte y el Consejo de Bogotá, con el objetivo de abordar el proyecto de implementación de zonas de parqueo pago en la calle 22B, trabajando para evitar que esta medida fuera impuesta en nuestro territorio.

Además, se ha realizado un seguimiento exhaustivo de las obras de mantenimiento vial en la calle 22B, así como en las alamedas y la avenida La Esperanza, asegurando que se lleven a cabo de manera adecuada y oportuna.

Se han llevado a cabo recorridos junto con los frentes de seguridad para detectar luminarias fundidas en el área y solicitar su respectivo reemplazo, contribuyendo así a mantener una iluminación adecuada y segura en el sector. También se han realizado inspecciones periódicas al aseo del sector, coordinando el retiro de materiales y árboles caídos que puedan representar un riesgo para la comunidad.

Por último, se ha llevado a cabo un importante trabajo de mantenimiento de árboles, parques y zonas verdes, con el fin de preservar y mejorar el entorno natural del área.

El plan estratégico, como herramienta fundamental para orientar el rumbo de la organización, detalla las acciones que se llevarán a cabo para alcanzar los objetivos en beneficio de sus asociados. En el caso específico de Asobel, este plan tiene como **misión** principal representar los intereses comunes de sus asociados y gestionar, ante terceros, entidades públicas y privadas, las problemáticas relacionadas con la seguridad, movilidad, medio ambiente, espacio público, bienestar, cultura y deportes, con el fin de satisfacer las necesidades y resolver los problemas del sector Ciudad Salitre Oriental.

De esta manera, la **visión** de Asobel se proyecta como una asociación comunitaria siempre activa, que gestiona y defiende los intereses sociales comunes en áreas como seguridad, espacio público y medio ambiente. Asimismo, se posiciona como líder en actividades orientadas al bienestar y la mejora de la calidad de vida de los asociados residentes en Ciudad Salitre Oriental, promoviendo la participación activa en espacios de diálogo donde los vecinos puedan expresar sus necesidades, inquietudes y sugerencias.

Como pilares fundamentales para el desarrollo del objeto social de Asobel, se establecen valores como el liderazgo, la honestidad, la creatividad, la excelencia, la solidaridad y el respeto, que guían todas las acciones y decisiones de la organización en su compromiso con la comunidad.

Objetivos

- Representar los intereses comunes, afianzando los vínculos con los actuales Asociados
- Lograr y mantener la confianza y reconocimiento de la comunidad del Sector de Ciudad Salitre Oriental
- Integrar a todas las Copropiedades e instituciones que aún no hacen parte de ASOBEL.

Objetivos Específicos

- Defender los derechos comunitarios de los asociados,
- Promover y facilitar la participación comunitaria,
- Preservar el entorno y el patrimonio común,
- Crear sentido de pertenencia y convivencia,
- Fomentar el progreso mediante la puesta en escena de eventos y ferias de emprendimientos,
- Lograr reconocimiento como una asociación Líder e integrar a la comunidad.

De acuerdo con lo expresado por la Policía Nacional Ciudad Salitre Oriental es el sector más seguro de la localidad de Teusaquillo y uno de los más seguros de Bogotá.



Manual de Procedimientos

El Plan Estratégico contiene un Manual de Procedimientos que orienta cada uno de los procesos que se desarrollan en la Asociación, lo que induce a actuar de manera eficaz y minimiza las improvisaciones. Existe un manual de procedimiento para cada una de las siguientes acciones:

1. Contrataciones
2. Contratación de bienes y servicios.
3. Compras
4. Selección de personal
5. Facturación y paz y salvo
6. Pagos
7. Caja menor
8. Elaboración de documentos
9. Trazabilidad de derechos de petición.
10. Logística y préstamo de equipos.
11. Satisfacción del cliente.
12. Elaboración del periódico
13. Redes sociales y página web
14. Uso grupos de whatsapp de Asobel
15. Chat
16. Ambiente
17. Servicio arte, cultura y deporte
18. Seguridad

Reconocimiento a los bomberos

Héroes que salvan vidas arriesgando la propia

Luego de 25 días sin lluvia y de soportar los incendios mas intensos de los últimos tiempos en los cerros orientales de Bogotá, invitamos uno de los bomberos que participó junto a más de mil compañeros en el control y eliminación de la conflagración.



Los bomberos dimensionan la magnitud de la emergencia y definen la estrategia de control del incendio.



En el cerro El Cable se usaron 19 Kms de líneas de agua, requiriendo mangueras de todas las estaciones y mucho personal para extenderla.



Se utilizó una estrategia mixta que combina el uso de líneas de agua con herramientas. También se recibió apoyo del Ejército, Policía y Fuerza Aérea.

D

Desde Asobel, expresamos un profundo reconocimiento a los valientes hombres y mujeres que se entregaron de manera titánica para controlar los recientes incendios forestales en los alrededores del cementerio Serafín, el parque Entrenubes, el cerro El Cable y la quebrada La Vieja. Estos devastadores eventos consumieron más de 60 hectáreas de nuestro preciado ecosistema, dejando a su paso irreparables daños ambientales.

En un encuentro exclusivo con el periódico Asobel, tuvimos el privilegio de entrevistar al cabo Danny Alberto Peñaloza Sánchez, jefe del turno dos de la estación de bomberos de Fontibón, quien forma parte del grupo especializado en incendios forestales de la entidad desde hace 17 años. El cabo Peñaloza compartió con nosotros detalles íntimos de su experiencia durante la emergencia.

¿Cuál fue su papel en los recientes incidentes en los cerros orientales de Bogotá?

Mi función fue liderar las operaciones tanto en el cerro de la quebrada La Vieja como en El Cable. En La Vieja, participé activamente en la liquidación total del incendio.

¿Cómo transcurrió el proceso de atención de los incendios?

Todo comenzó con el llamado de la comunidad, lo que activó la estación correspondiente, en este caso, la de Chapinero. Dada la magnitud de la emergencia, se solicitó apoyo de otras estaciones. Una vez en el lugar, evaluamos la situación: dirección y avance del fuego, condiciones climáticas y topografía del terreno. Dada la complejidad, utilizamos drones especializados. Luego, se desplegó personal según nuestra estrategia.

¿Podría describir esa estrategia?

En una reunión de Puesto de Mando Unificado, liderado por el Alcalde Mayor, coordinamos el trabajo tierra-aire con otras instituciones. Optamos por una estrategia mixta que combinaba el uso de líneas de agua y herramientas, dadas las características de los cerros. En El Cable, desplegamos 19 km de líneas de agua, requiriendo mangueras de todas las estaciones y un gran número de efectivos para su extensión.

Además, recibimos apoyo aéreo del Ejército, Policía y Fuerza Aérea con helicópteros.

¿Cuál es la lección que podemos extraer de las consecuencias de estos incendios?

Las pérdidas son enormes en todos los aspectos. Es

crucial invertir en prevención, ya que la restauración del ecosistema es costosa y lleva tiempo. Además de los daños ambientales, atender una emergencia implica altos costos logísticos y humanos, cubiertos por los impuestos de los bogotanos.

¿Cómo afectaron estos incendios al resto de la ciudad?

Todos sufrimos las consecuencias ambientales, con racionamientos de agua y problemas de calidad del aire. Es esencial concienciar sobre la importancia de la prevención y el cuidado de nuestras áreas verdes.

¿Cómo manejan ustedes estos momentos en familia?

Nuestros turnos son 24x48, pero en caso de emergencia y para no interrumpir la operación trabajamos 24x24. Para los que amamos esta profesión es un tema de entrega a la comunidad y amor a la ciudad. Nuestra misión consta de tres partes: Proteger la vida, los bienes y el medio ambiente. En esos momentos nos entregamos al 200%, se redoblan esfuerzos, se entregan conocimientos y experiencia y aunque se manejan protocolos de seguridad, arriesgamos la vida. Algunos compañeros sufrieron accidentes por la topografía de los cerros que tiene muchos riscos y hubo caídas peligrosas, pero eso hace parte de nuestro trabajo. A nivel familiar, se pierde tiempo de familia, pero ellos entienden y saben que cuando se tienen estas temporadas hay que redoblar esfuerzos y atender al llamado de las emergencias que se nos presentan.

Y qué medidas tomar cuando estamos cerca de un incendio

Aunque el fuego no nos afecte directamente, sí nos afecta la producción de humo, gases y vapores. Hay que estar monitoreando el comportamiento del humo, estar pendiente de las autoridades ambientales y mantener el uso de protectores nasales para evitar la inhalación de material particulado. Si la acumulación de humo es muy fuerte en la propiedad horizontal, debemos tener un plan de contingencia listo para evacuar. ⚠

El cuerpo oficial de Bomberos de Bogotá cuenta con 670 bomberos de los cuales sólo hay disponibilidad de 210 por turno, en 17 estaciones, lo que evidentemente no ofrece la capacidad suficiente para cubrir las emergencias que se presentan.

Cabo Danny Alberto Peñaloza Sánchez, quien forma parte del grupo especializado en incendios forestales Bomberos



¡Unidos por la Naturaleza!

Alcaldía local, Policía de vecindad y Comunidad se Unen para Combatir la Ola de Calor en Bogotá

En medio de la ola de calor que azotó a la capital colombiana a finales de enero, la solidaridad y la acción comunitaria brillaron en un esfuerzo conjunto liderado por el IDIPORM, la Policía de Vecindad y la participación activa de la comunidad. Desde la Embajada de los Estados Unidos en Bogotá, ubicada en la Avenida Calle 24 con carrera 50, canal de San Francisco carrera 50, hasta la Carrera 68 comunidad, Asobel y los Frentes de Seguridad de Salitre Oriental se unieron para salvar individuos plantados a lo largo de estas vías que estaban siendo afectados por las altas temperaturas.

La iniciativa consistió en un arduo trabajo de riego de árboles a lo largo del canal de San Francisco, donde las altas temperaturas habían comenzado a causar estragos en la vegetación. La colaboración de la comunidad fue esencial, demostrando una vez más el poder transformador que tiene la unión de esfuerzos en momentos de adversidad.

Esta actividad no solo fue un acto de solidaridad, sino también un ejemplo claro de cómo la acción colectiva puede marcar la diferencia en la protección del medio ambiente y la adaptación al cambio climático. En un contexto donde el cuidado del entorno es fundamental, estas acciones nos recuerdan la importancia de trabajar juntos para preservar nuestro planeta para las generaciones futuras. ⚠



IDIPORM, Policía de vecindad, Asobel, Frentes de seguridad y comunidad unida por los espacios verdes de nuestro sector.



Policía de vecindad, IDIPROM y vecinos recogiendo agua para realizar los riegos

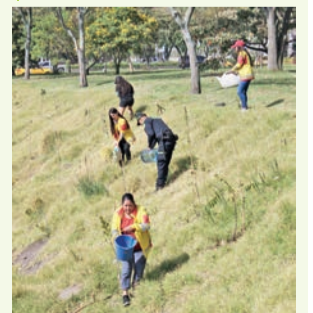

Comunidad, Policía e IDIPROM todo un día trabajando en pro de las zonas verdes de nuestra localidad



@Asobel



@asobelsalitre



Asobel Ciudad Salitre



asobel.blogspot.com



www.asobel.com.co

CLÍNICA UNIVERSITARIA COLOMBIA

Hospital Comunitario

L

a “salud comunitaria” en la atención primaria en salud (APS), se estableció que la unión entre salud y comunidad producía éxitos relacionados con trabajar sobre “estar sano” antes que sobre la enfermedad.

Por lo anterior, “la participación comunitaria en la atención en salud puede considerarse como el conjunto de actividades realizadas por miembros de la comunidad (de manera individual o en grupos) orientadas a mejorar la salud de la población”, por lo tanto, los hospitales comunitarios ayudan a las personas de la comunidad a planear y realizar proyectos en beneficio de la salud, incluida salud física y mental.

Recursos Comunitarios y Hospital Comunitario: Los recursos comunitarios están disponibles en la misma población y están dentro de la misma comunidad: parques, grupos de lectura, manzanas de cuidado, centros día, actividades en bibliotecas, etc y se complementan con valores tan importantes como la compasión, empatía y calidez para escuchar, comprender y entender las necesidades y expectativas de las personas.

Actores Comunitarios: Son todos los miembros activos de la comunidad, el personal administrativo, de salud y estudiantes de la Clínica, Policía Nacional, Asobel, Centro Día de la Secretaria de Integración Social, Bogotá contigo, manzanas de cuidado, voluntariados que se convierten en los actores que se comunican y fortalecen lazos para que toda nuestra comunidad participe en el cuidado de la misma.

Conclusiones...

La Clínica Universitaria Colombia se encuentra dentro de la comunidad de Teusaquillo, nuestros vecinos y las instituciones, dentro de este espacio nos convertimos en aliados, construimos juntos el bienestar y la calidad de vida de las personas que integran las diferentes instituciones. La Clínica es parte de la comunidad y con la comunidad trabajamos por el bien común. ↓



Agradecimiento profundo a dos pilares: la contribución de la teniente Velázquez y el mayor Montilla

Guardianes con Corazón: reconociendo el impacto transformador de la teniente Velázquez y el mayor Montilla en Salitre Oriental



Salitre Oriental agradece a dos personas excepcionales que han dejado huella en nuestra comunidad. La teniente Dania Velázquez, pionera y gestora, sembró las semillas de la colaboración comunitaria, Su esfuerzo dio vida a 6 frentes de seguridad que resguardan nuestro sector. A ella, un agradecimiento especial por ser un faro de ética, trabajo y humanidad. Al mayor Juan Camilo Montilla, comandante de la estación de Teusaquillo extendemos nuestro agradecimiento por su apoyo y respeto. Además, damos una fraternal bienvenida y construiremos de su mano más proyectos esperanzadores. Ambos son ejemplo notable, dignos de admiración en Salitre Oriental. ¡Que sus caminos sigan llenos de éxitos y bendiciones! ↓

Abordando desafíos de seguridad en Salitre Oriental

Diálogo constructivo por la seguridad, uniéndose esfuerzos en Salitre Oriental

El 12 de enero, una reunión crucial en el comando reunió a líderes comunitarios, autoridades y representantes de la alcaldía local de Teusaquillo. La invasión de vendedores informales y la presencia masiva de la SIJIN fueron los temas centrales.

Se solicitó al jefe del comando de seguridad, el abordaje de los temas por el uso indebido de las bahías como parqueaderos, además, desde 2022 se ha trabajado en la trazabilidad de vendedores informales para su retiro o reubicación. La seguridad alrededor del comando es crucial, especialmente por el riesgo potencial de pipetas de gas y la llegada del Regiotram. La comunidad agradece la participación de Francy Sarmiento presidente de Asobel y líder de los Frentes de seguridad, por destacar la importancia ambiental y de seguridad en este diálogo significativo. ↓



Conversación esencial: Líderes y autoridades trabajan para preservar la seguridad en Salitre Oriental abordando desafíos clave en una reunión estratégica.

» CLASIFICADOS «

"VENTA AUTOMOVIL " Nissan March Active 2020

Color Rojo, Motor 1.6, Combustible gasolina, 30.500 km. 5 puertas, Transmisión mecánica, placa impar en 7, Venta directa, unico dueño, Como nuevo. \$ 46.000.000
Informes Salitre Alto Reservado Tel. 312 4125083

" MÉDICO VETERINARIO, CLÍNICO EN PERROS Y GATOS "

Servicio Domiciliario. Manuel Ospina Rodríguez. Universidad Nacional. Registro profesional #1835. Salitre Oriental. Conjunto Karanday. Tels:7578672, 312_3818407.
drmospina@gmail.com

COMPUTADORES Y SERVICIOS, VENTA Y MANTENIMIENTO, SOPORTE TÉCNICO,

Actualizaciones arreglo de monitores e impresoras, redes, portátiles, se recibe su usado en parte de pago. SERVICIO A DOMICILIO Tel: 4741192 Cel. 3124141411 - 3152322156.

Retomamos

2024
Eucaristías C.C Ciprés Plaza

Los invitamos a participar en las Celebraciones Eucarísticas, en el Centro Comercial Ciprés Plaza ubicado en la Cra. 50 #22-41.

A partir del Domingo 14 de enero a las 10:45 a.m.

📅 14 de enero 2024
🕒 10:45 a.m.
📍 CC. Ciprés Plaza

Para mayores informes:
📞 321 2327110

📱 @Psbienaventura